

Procontrol IPThermo SBC-301 széria

használata PRTG Network Monitor szoftverrel

Normál esetben a PRTG automatikusan felderíti az IPThermo eszközöket a hálózaton és a „Linux / MacOS / Unix” csoportban listázza. (az IPThermo szolgáltatást ekkor még nem látja) Ebben az esetben a következő lépéseket átugorhatjuk.

IPThermo manuális hozzáadása az eszközök listájához

Amennyiben a PRTG nem látja az IPThermo eszközt, azt az IP cím ismeretében manuálisan hozzá lehet adni a hálózathoz.

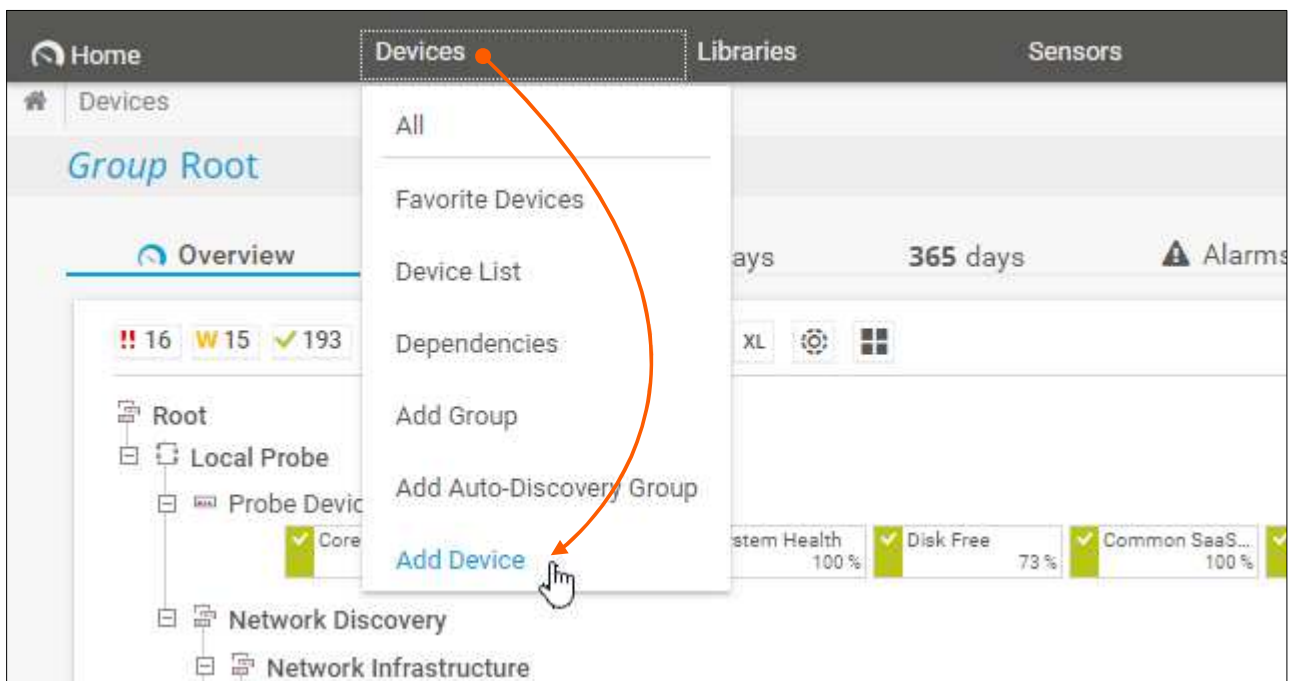

Home → Devices → Add Device

Válasszuk ki a **Linux / MacOS / Unix** csoportot.

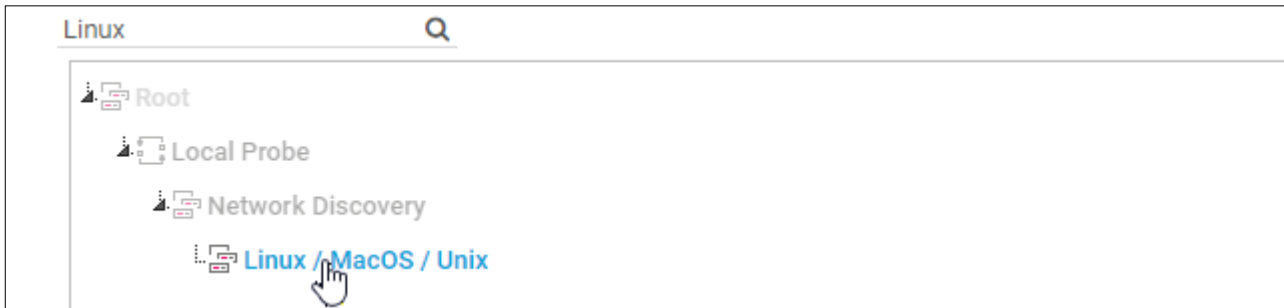

Next

Adjuk meg az eszköz nevét (tetszőleges) és az IP címét.

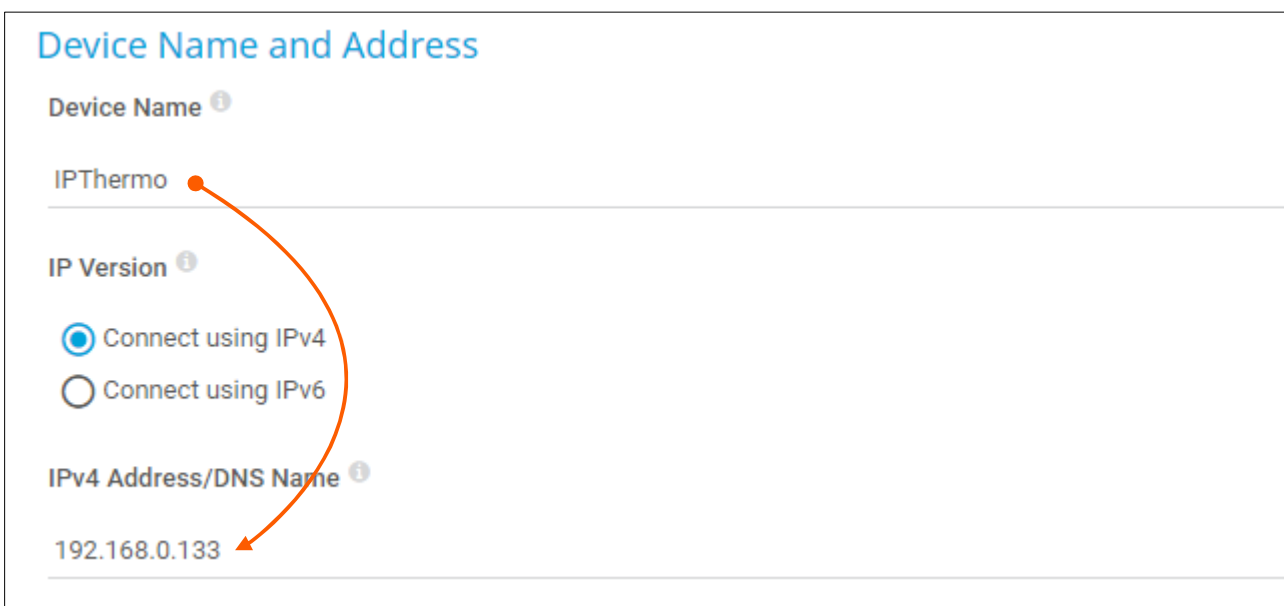

A szolgáltatások automatikus felderítését bekapcsolhatjuk, de ez opcionális, mivel az SNMP szenzort nem tudja automatikusan észlelni.

Ok

IPThermo szenzor hozzáadása az IPThermo eszközhöz

A következő lépések az esetben is elvégzendőek, hogy a PRTG automatikusan megtalálta az eszközt a hálózaton.

Most már van IPThermo eszközünk, de ehhez még hozzá kell adni egy vagy több szenzort, amelyek a megadott OID-k alapján periodikusan lekérdezik az eszköztől az adatokat.

Kattintsunk rá az újonnan létrehozott vagy felderített eszköz nevére.

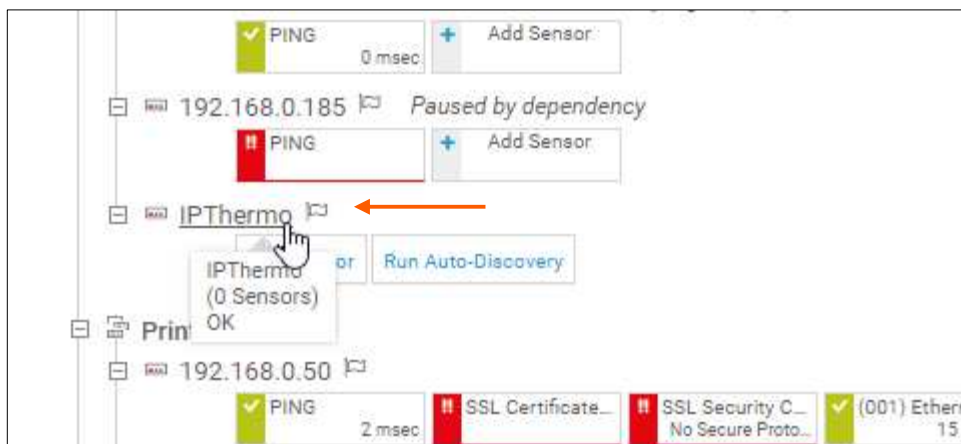

Az eszköz oldalán válasszuk ki az **Settings** menüt.

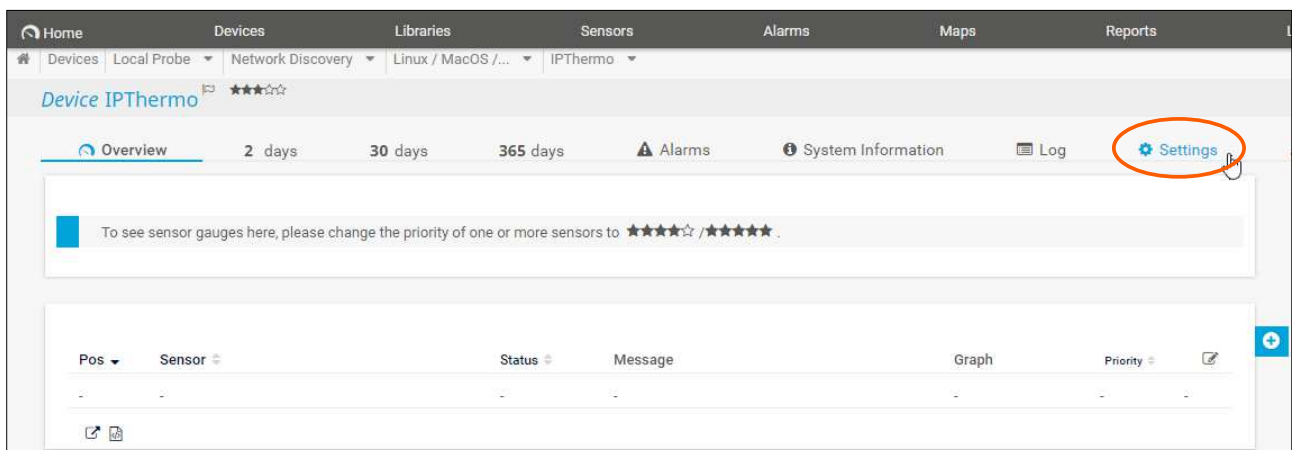

Görgezzünk le a **Credentials for SNMP Devices** beállításig, majd kapcsoljuk ki az öröklődést. Ekkor elő tűnnek az egyedi beállítások, amiben az SNMP verziót állítsuk át **v1**-re. (Néhány IPThermo eszköz támogatja a v2c szabványt, de a v1 biztosan működik mindegyikkel és mivel az eszközök nem használnak autentikációt a v2c-nek nincsen valódi előnye, azonban tetszés szerint használható, amennyiben kompatibilis az aktuális eszközzel). A többi beállítást hagyjuk alapértelmezetten.

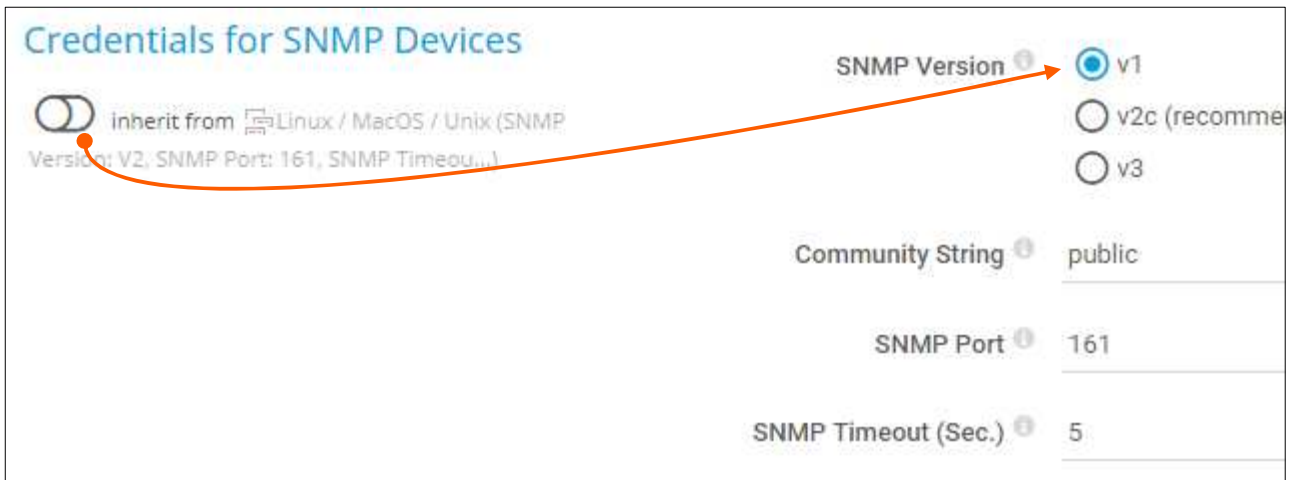

Credentials for SNMP Devices

inherit from Linux / MacOS / Unix (SNMP Version: V2, SNMP Port: 161, SNMP Timeout...)

SNMP Version v1 v2c (recommen... v3

Community String public

SNMP Port 161

SNMP Timeout (Sec.) 5

Save

Az eszköz oldalán, a szenzor lista bal oldalán található + ikonra kattintva válasszuk az előugró **Add Sensor** opciót.

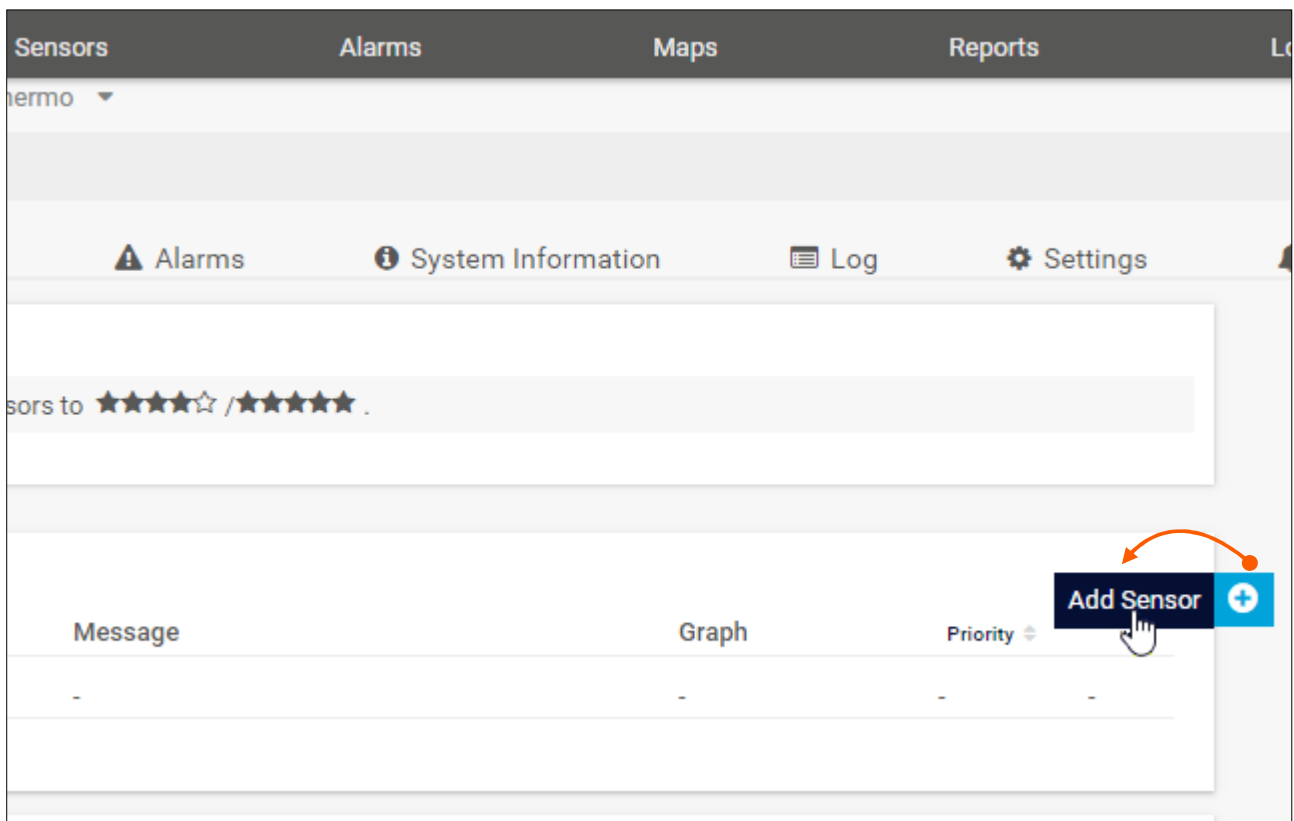

A felkínált típusok közül válasszuk ki az „SNMP Custom Advanced” nevű szenzort. A kereső használatával könnyen megtalálható. Hozzáadáshoz kattintsunk a kártyára.

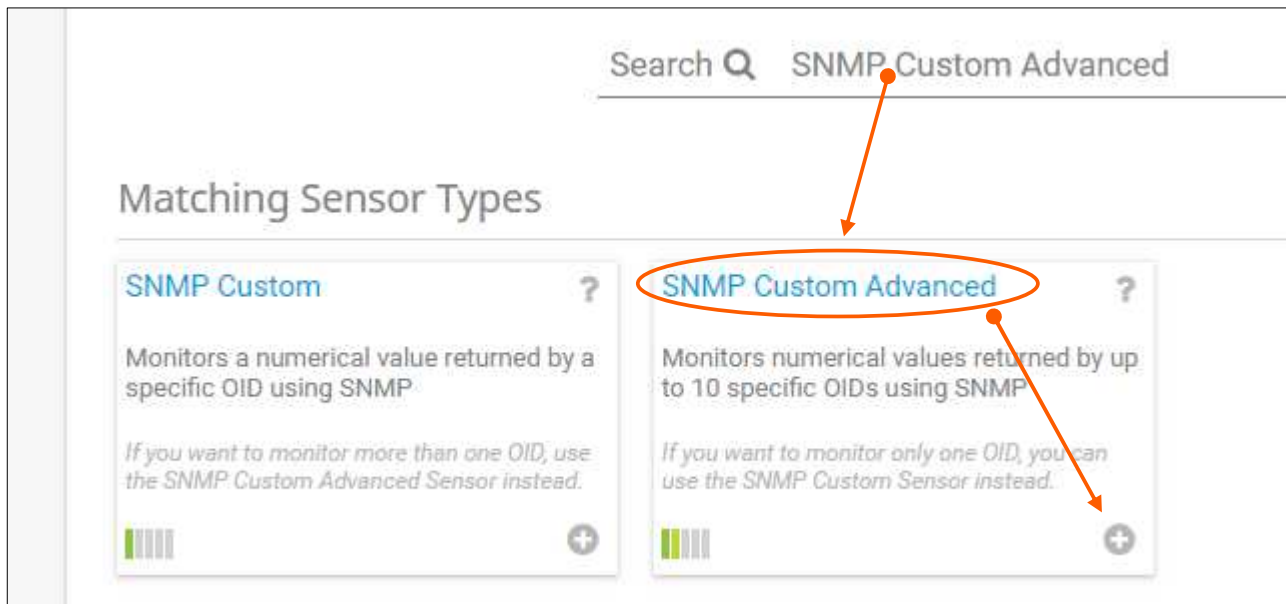

Töltsük ki a beállításokat a következők szerint:

Sensor Name	IPThermo <i>(tetszőleges)</i>
Sensor Channel #1 Name	Temperature <i>(tetszőleges)</i>
Sensor Channel #1 OID	1.3.6.1.4.1.13125.2.1.0
Sensor Channel #1 Value Type	Absolute, float
Sensor Channel #1 Unit	Temperature
Sensor Channel #2	Enable
Sensor Channel #2 Name	Humidity <i>(tetszőleges)</i>
Sensor Channel #2 OID	1.3.6.1.4.1.13125.2.2.0
Sensor Channel #2 Value Type	Absolute, float
Sensor Channel #2 Unit	Percent

Sensor Name ⁱ	IPThermo
Parent Tags ⁱ	
Tags ⁱ	snmpcustomsensor <input type="checkbox"/> snmpcustomadvanced <input type="checkbox"/> <input data-bbox="1289 465 1315 501" type="button" value="+"/>
Priority ⁱ	★★★★☆☆
Sensor Channel #1 Name ⁱ	Temperature
Sensor Channel #1 OID ⁱ	1.3.6.1.4.1.13125.2.1.0
Sensor Channel #1 Value Type ⁱ	<input type="radio"/> Absolute (unsigned integer, for example "10", "120") <input type="radio"/> Absolute (signed integer, for example "-12", "120") <input checked="" type="radio"/> Absolute (float, for example "-5.80", "8.23") <input type="radio"/> Delta (Counter)
Sensor Channel #1 Unit ⁱ	Temperature
Sensor Channel #2 ⁱ	<input type="radio"/> Disable <input checked="" type="radio"/> Enable
Sensor Channel #2 Name ⁱ	Humidity
Sensor Channel #2 OID ⁱ	1.3.6.1.4.1.13125.2.2.0
Sensor Channel #2 Value Type ⁱ	<input type="radio"/> Absolute (unsigned integer, for example "10", "120") <input type="radio"/> Absolute (signed integer, for example "-12", "120") <input checked="" type="radio"/> Absolute (float, for example "-5.80", "8.23") <input type="radio"/> Delta (Counter)
Sensor Channel #2 Unit ⁱ	Percent
Sensor Channel #3 ⁱ	<input checked="" type="radio"/> Disable

Continue

Hogyha minden rendben van, a szenzor a következő frissítésnél működésbe lép és adatokat szolgáltat.

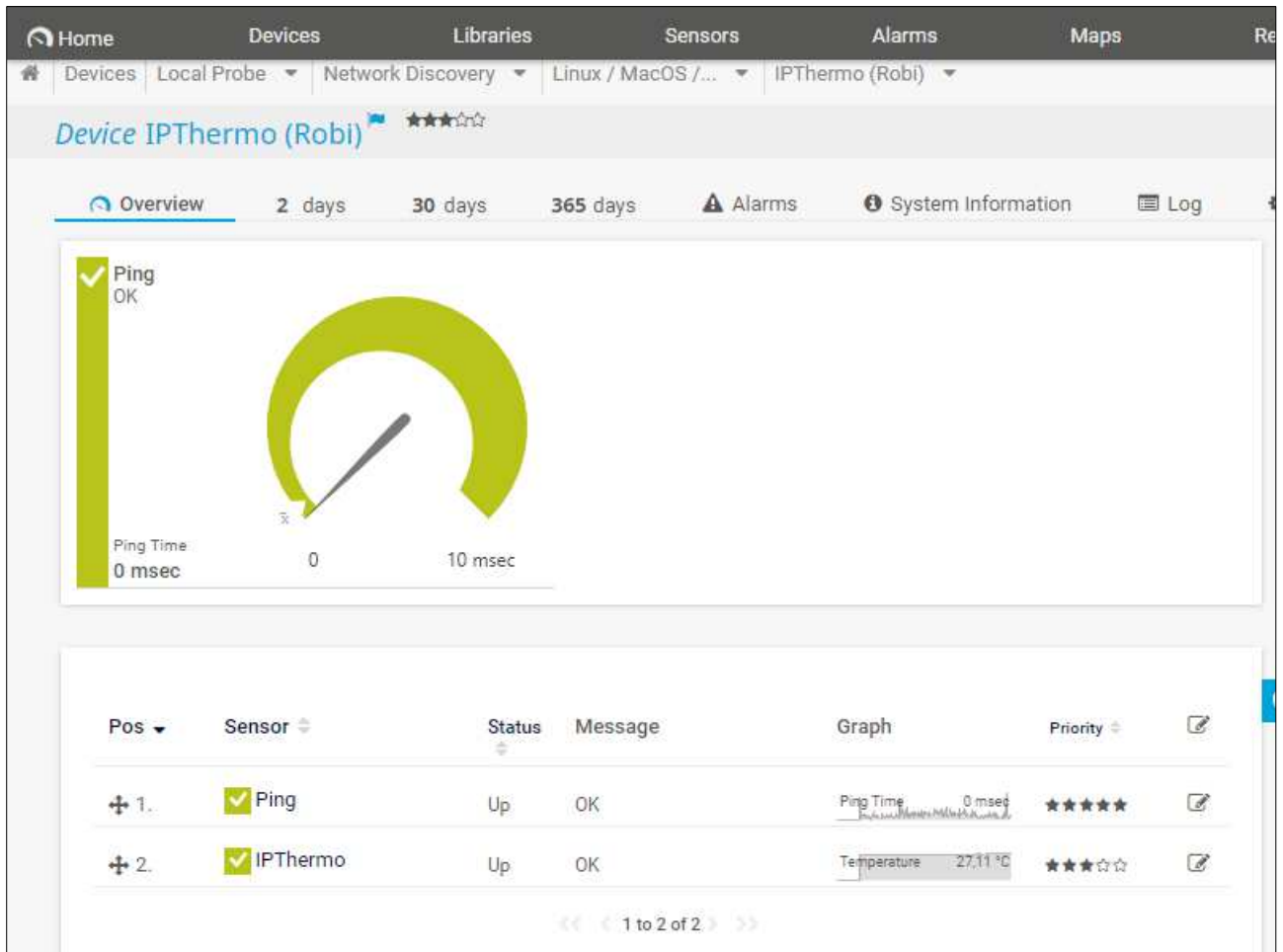

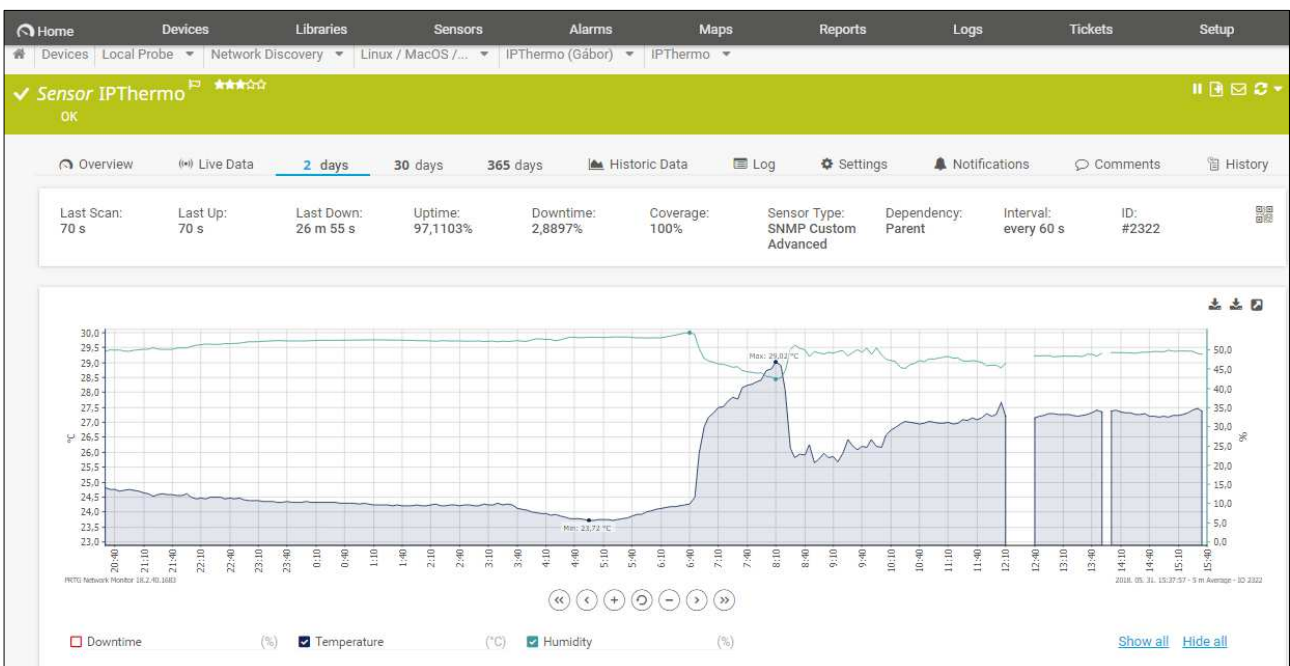
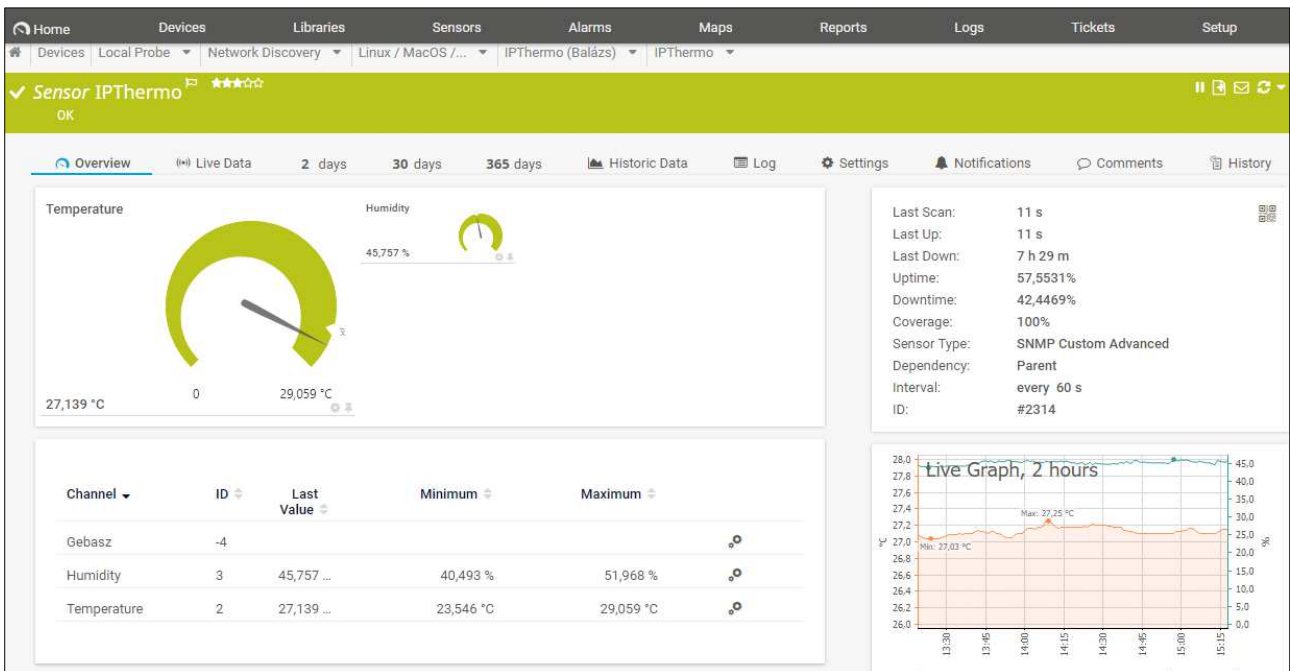

Riasztások beállítása

A PRTG Network Monitorral e-mail riasztást is be tudunk állítani. A riasztást többféle esemény is kiválthatja (határérték átlépése, szenzorral való kapcsolat elvesztése/újra felállítása stb.). Az egyes kiváltó eseményeket a szenzor objektumok örökölhetik is a szülőjüktől (pl. az őket tartalmazó eszköz objektumtól).

Figyelmeztetést kiváltó esemény beállítása az egyes szenzorokhoz

Kattintsunk a felső fejlécben lévő **Sensor** menüpontra, majd a megjelenő ablakban dupla kattintással válasszuk ki a kívánt szenzort:

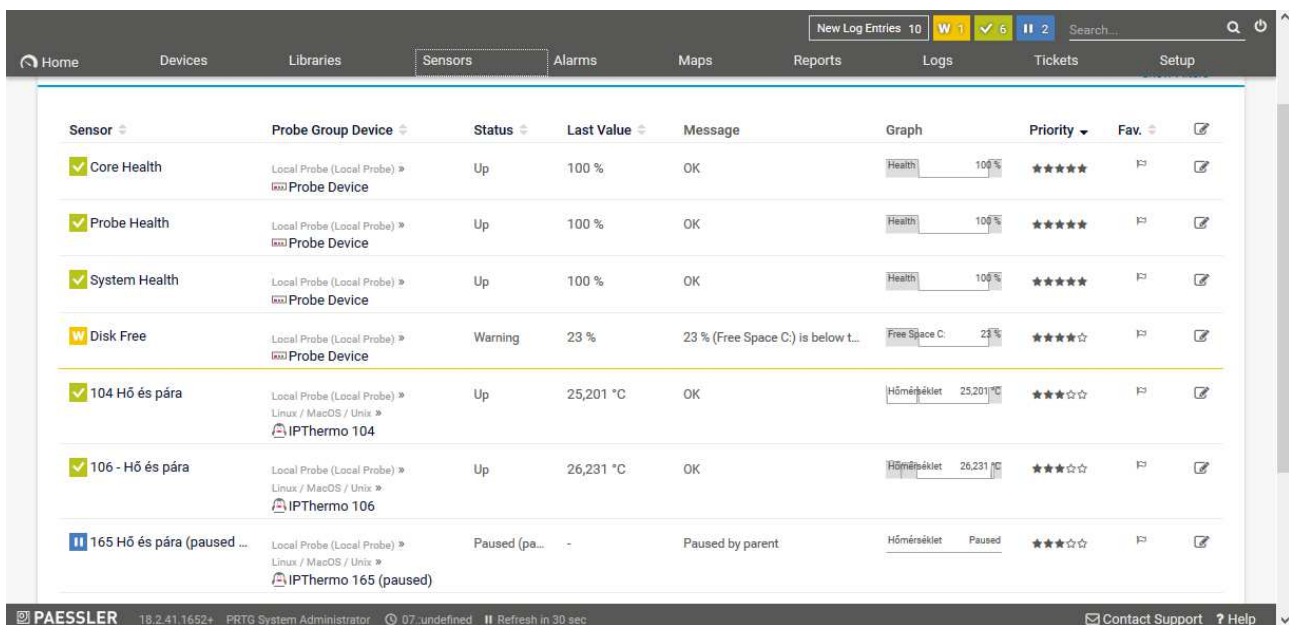

Sensor	Probe Group Device	Status	Last Value	Message	Graph	Priority	Fav.	
Core Health	Local Probe (Local Probe) > Probe Device	Up	100 %	OK	Health 100%	★★★★★	F3	
Probe Health	Local Probe (Local Probe) > Probe Device	Up	100 %	OK	Health 100%	★★★★★	F3	
System Health	Local Probe (Local Probe) > Probe Device	Up	100 %	OK	Health 100%	★★★★★	F3	
Disk Free	Local Probe (Local Probe) > Probe Device	Warning	23 %	23 % (Free Space C:) is below t...	Free Space C: 23%	★★★★☆	F3	
104 Hő és pára	Local Probe (Local Probe) > Linux / MacOS / Unix > IPThermo 104	Up	25,201 °C	OK	Hőmérséklet 25,201°C	★★★☆☆	F3	
106 - Hő és pára	Local Probe (Local Probe) > Linux / MacOS / Unix > IPThermo 106	Up	26,231 °C	OK	Hőmérséklet 26,231°C	★★★☆☆	F3	
165 Hő és pára (paused ...)	Local Probe (Local Probe) > Linux / MacOS / Unix > IPThermo 165 (paused)	Paused (pa...	-	Paused by parent	Hőmérséklet Paused	★★★☆☆	F3	

A szenzor adatlapján kattintsunk a **Notifications** menüre:

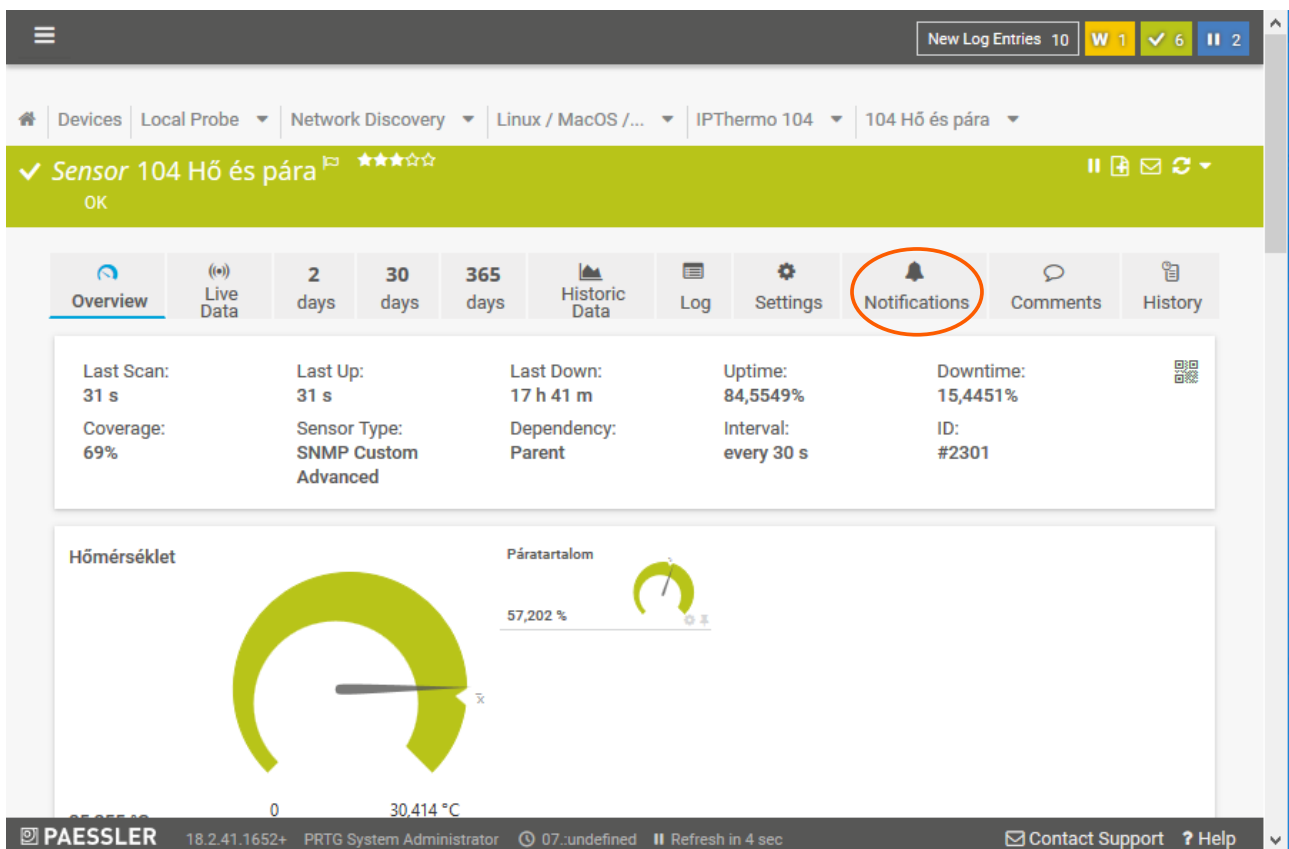

Last Scan: 31 s	Last Up: 31 s	Last Down: 17 h 41 m	Uptime: 84,5549%	Downtime: 15,4451%
Coverage: 69%	Sensor Type: SNMP Custom Advanced	Dependency: Parent	Interval: every 30 s	ID: #2301

Below the table, there is a section for "Hőmérséklet" (Temperature) with a gauge showing a value of 30.414 °C. To the right, there is a "Páratartalom" (Humidity) gauge showing a value of 57,202%.

The footer of the page includes the PAESSLER logo, the IP address 18.2.41.1652+, the user PRTG System Administrator, a refresh interval of 07..undefined, and a refresh button labeled "Refresh in 4 sec". There are also links for "Contact Support" and "Help".

A megjelenő ablakban adhatjuk meg, hogy az egyes eseményekre a szenzor milyen értesítést küldjön, illetve beállíthatjuk, hogy az adott objektum (szenzor) a szülőobjektum riasztási eseményeit örökölje-e:

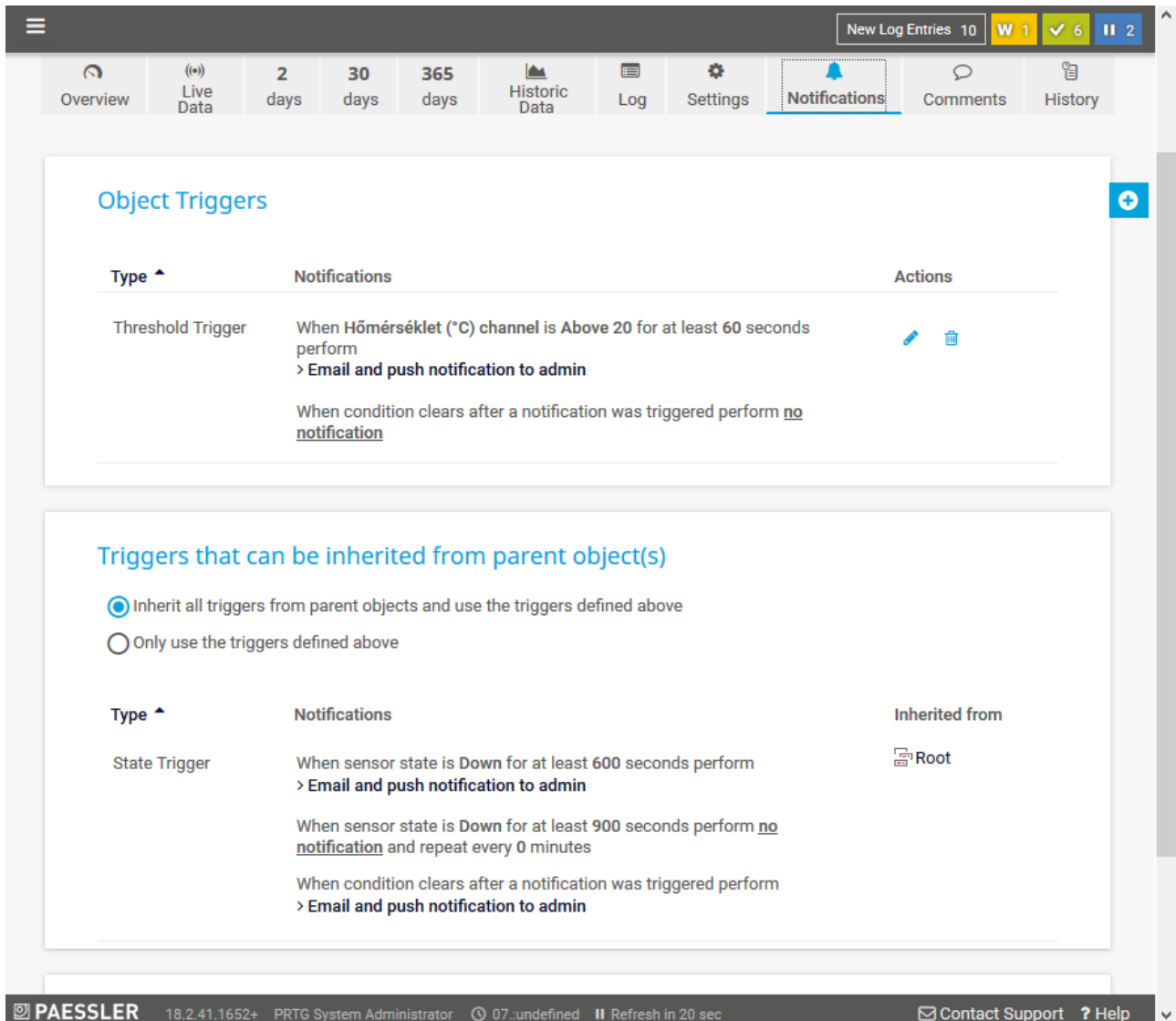

The main content area is divided into two sections:

- Object Triggers:** A table with columns 'Type', 'Notifications', and 'Actions'. It lists a 'Threshold Trigger' with a notification rule: 'When Hőmérséklet (°C) channel is Above 20 for at least 60 seconds perform > Email and push notification to admin'. It also shows a note: 'When condition clears after a notification was triggered perform no notification'.
- Triggers that can be inherited from parent object(s):** This section includes two radio buttons: 'Inherit all triggers from parent objects and use the triggers defined above' (selected) and 'Only use the triggers defined above'. Below it is a table with columns 'Type', 'Notifications', and 'Inherited from'. It lists a 'State Trigger' with three notification rules and is inherited from 'Root'.

The footer shows 'PAESSLER 18.2.41.1652+ PRTG System Administrator 07.:undefined Refresh in 20 sec Contact Support ? Help'.

Figyelmeztetések globális ki vagy bekapcsolása

Kattintsunk a felső fejlécben lévő **Setup** menüre, majd ott az **Account Settings** ablakban a **Notifications** lehetőségre.

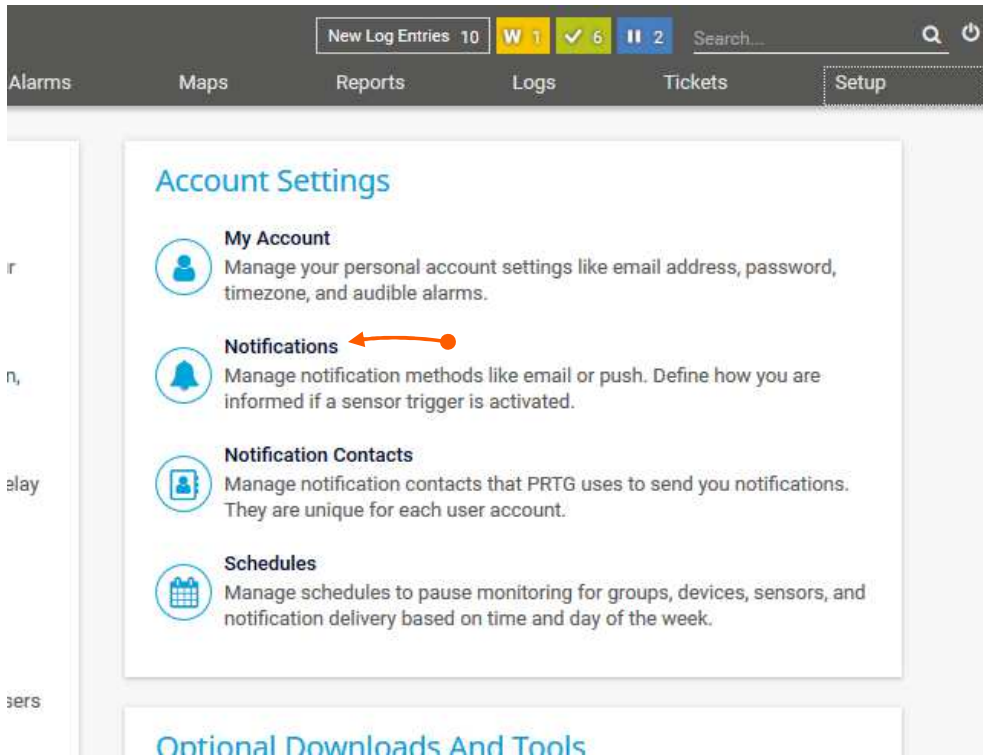

Itt van lehetőségünk a megadott figyelmeztetések tiltására vagy engedélyezésére:

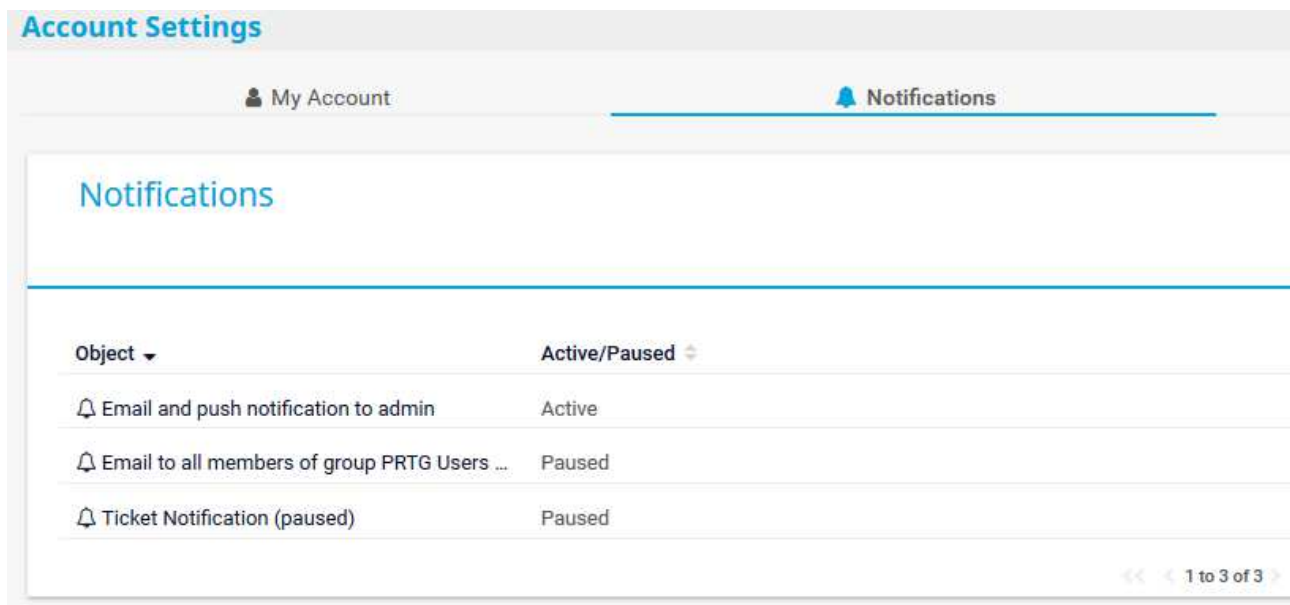

Az egyes sorokra kattintva újabb ablakra navigálunk, ahol további beállításokat tehetünk meg (mikor, kinek, milyen formátumban küldjön e-mailt a program stb.):

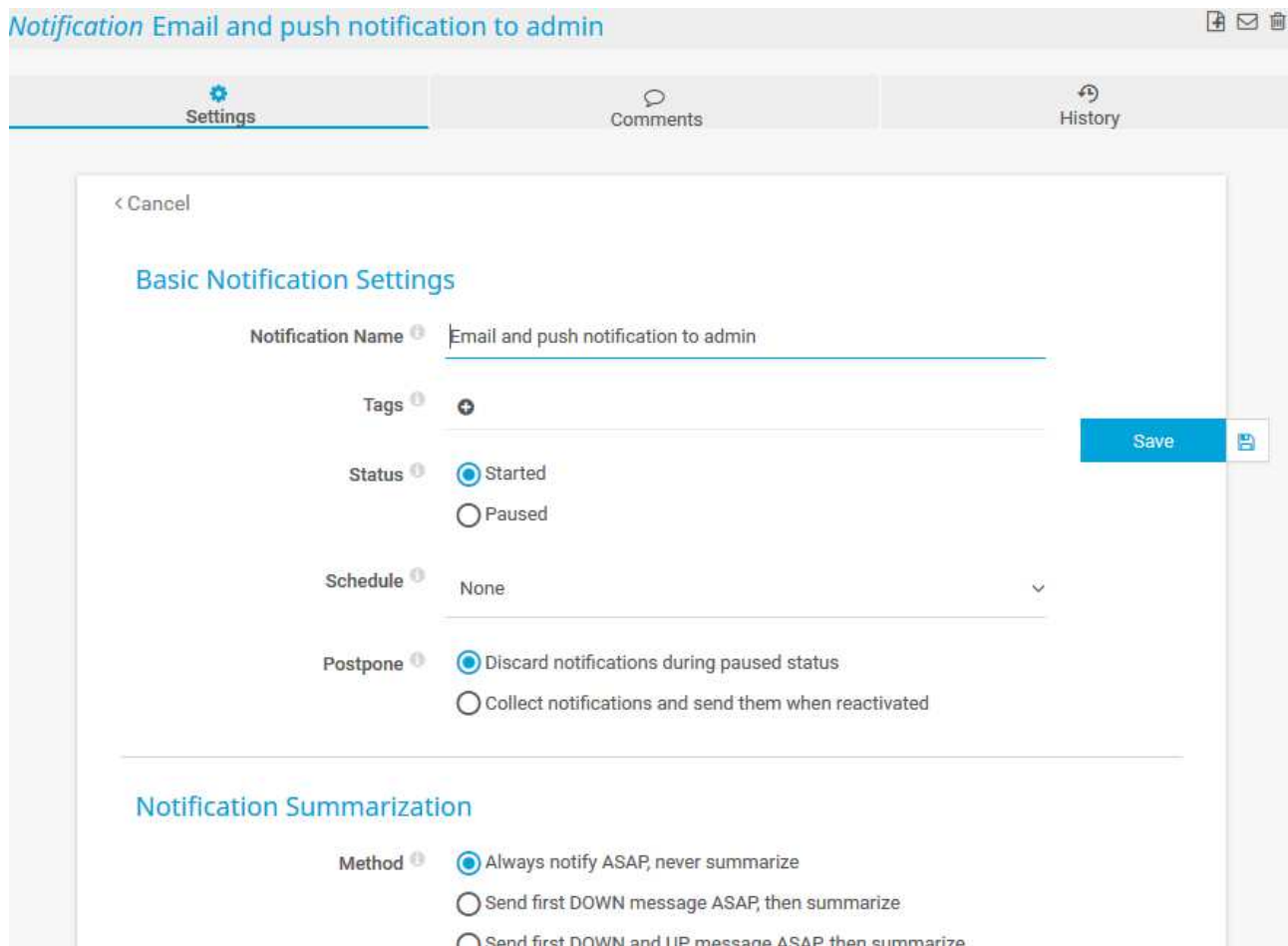

- Notification Name:** Email and push notification to admin
- Tags:** A field with a plus sign icon for adding tags.
- Status:** Radio buttons for "Started" (selected) and "Paused".
- Schedule:** A dropdown menu currently set to "None".
- Postpone:** Radio buttons for "Discard notifications during paused status" (selected) and "Collect notifications and send them when reactivated".

Below the basic settings is the "Notification Summarization" section, which includes a "Method" dropdown with three options:

- Method:** Radio buttons for "Always notify ASAP, never summarize" (selected), "Send first DOWN message ASAP, then summarize", and "Send first DOWN and UP message ASAP then summarize".

A blue "Save" button is located on the right side of the settings panel.

E-mail cím beállítása a figyelmeztetésekhez

A program telepítése során valószínűleg már beállítottuk az e-mail címünket, de lehetőség van ezt módosítani, vagy akár SMS küldést is beállítani.

Kattintsunk a felső fejlécben lévő **Setup** menüre, majd ott a **System Administration** ablakban a **Notification Delivery** lehetőségre.

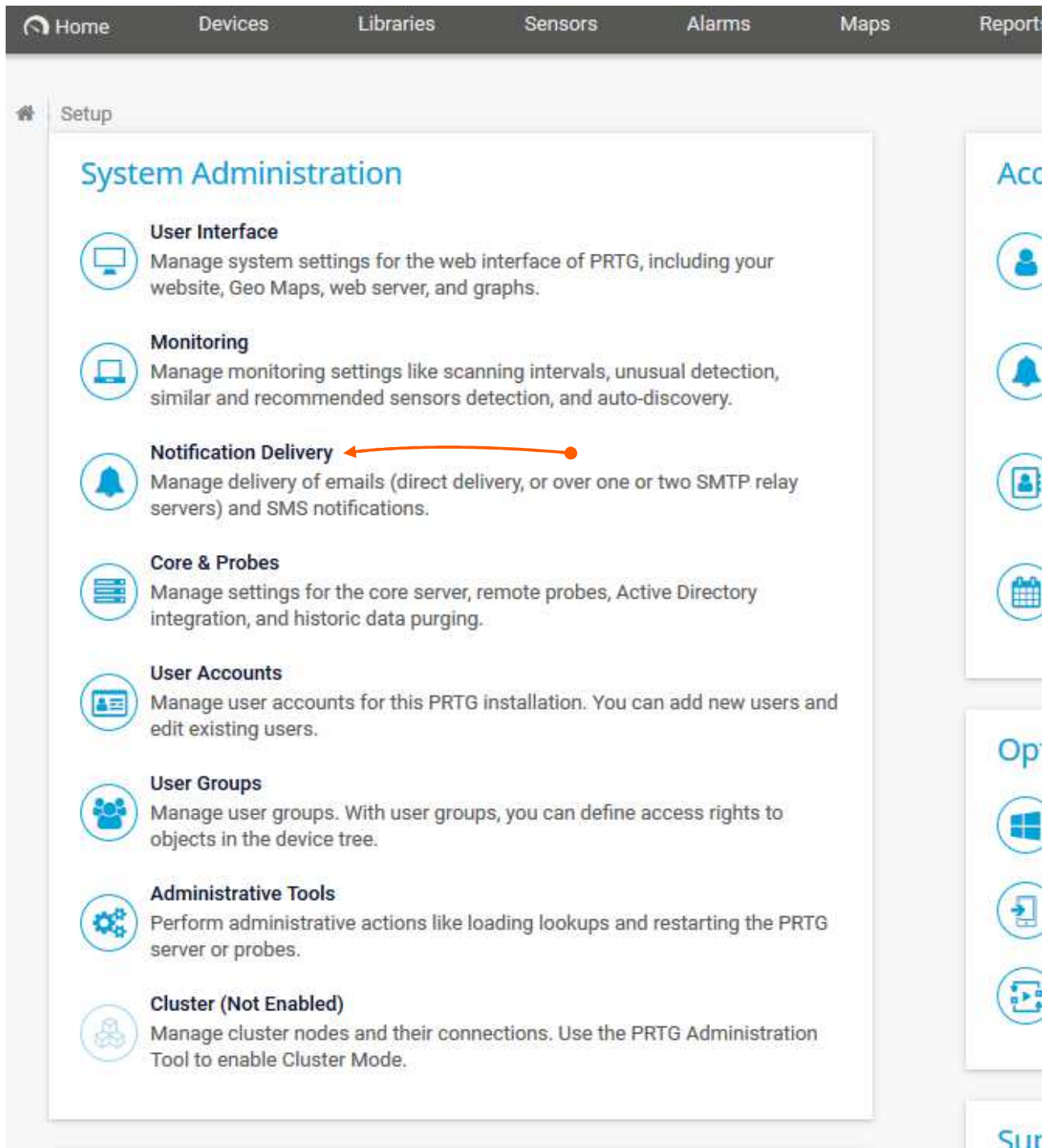

- User Interface**: Manage system settings for the web interface of PRTG, including your website, Geo Maps, web server, and graphs.
- Monitoring**: Manage monitoring settings like scanning intervals, unusual detection, similar and recommended sensors detection, and auto-discovery.
- Notification Delivery**: Manage delivery of emails (direct delivery, or over one or two SMTP relay servers) and SMS notifications. This option is highlighted with an orange arrow.
- Core & Probes**: Manage settings for the core server, remote probes, Active Directory integration, and historic data purging.
- User Accounts**: Manage user accounts for this PRTG installation. You can add new users and edit existing users.
- User Groups**: Manage user groups. With user groups, you can define access rights to objects in the device tree.
- Administrative Tools**: Perform administrative actions like loading lookups and restarting the PRTG server or probes.
- Cluster (Not Enabled)**: Manage cluster nodes and their connections. Use the PRTG Administration Tool to enable Cluster Mode.

Ezután az alábbi ablak jelenik meg, a beállításainkat itt változtathatjuk meg:

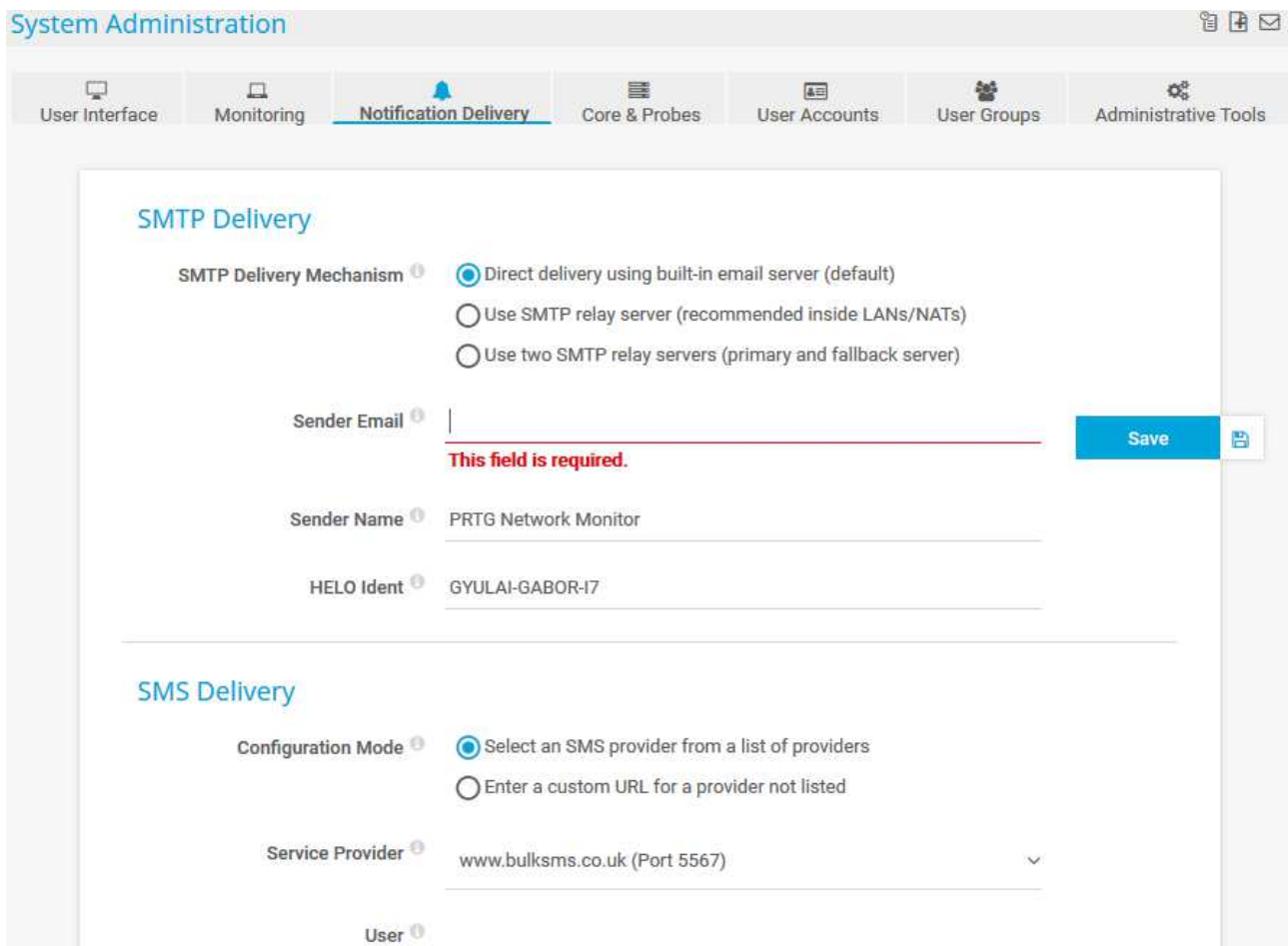

Több felhasználó közül választhatunk, hogy kinek akarunk figyelmeztető e-mailt küldeni. A felhasználókat (és e-mail címeket) a **Setup -> Account Settings -> Notification Contacts** ablakban adhatjuk meg.